Территориальная избирательная комиссия
Волосовского муниципального района
Ленинградской области

25 октября 2023 года № 37/183

Об определении схемы многомандатных избирательных округов по выборам депутатов совета депутатов муниципального образования Волосовское городское поселение Волосовского муниципального района Ленинградской области

В соответствии с пунктами 2, 4, 8 статьи 18 Федерального закона от 12 июня 2002 года № 67-ФЗ «Об основных гарантиях избирательных прав и права на участие в референдуме граждан Российской Федерации», частью 5 статьи 9 областного закона от 15 марта 2012 года №20-оз «О муниципальных выборах в Ленинградской области», руководствуясь частью 1 статьи 13 Устава муниципального образования Волосовское городское поселение Волосовского муниципального района Ленинградской области, территориальная избирательная комиссия Волосовского муниципального района Ленинградской области **РЕШИЛА:**

1. Определить схему четырех многомандатных избирательных округов и графическое изображение схемы четырех многомандатных избирательных округов по выборам депутатов совета депутатов муниципального образования Волосовское городское поселение Волосовского муниципального района Ленинградской области согласно приложению 1,2.
2. Направить настоящее решение в совет депутатов муниципального образования Волосовское городское поселение Волосовского муниципального района Ленинградской области для утверждения.
3. Контроль за исполнением настоящего решения возложить на председателя территориальной избирательной комиссии Волосовского муниципального района М.М.Понамаренко.
4. Разместить настоящее решение на официальном сайте территориальной избирательной комиссии Волосовского муниципального района в информационно-телекоммуникационной сети «Интернет».

Председатель
территориальной избирательной комиссии М.М.Понамаренко

Секретарь
территориальной избирательной комиссии Е.В.Туренко

Приложение 1
к решению территориальной
избирательной комиссии
Волосовского муниципального района
от 25 октября 2023 года № 37/183

Схема многомандатных избирательных округов по выборам депутатов совета депутатов муниципального образования Волосовское городское поселение Волосовского муниципального района Ленинградской области

Количество избирателей в муниципальном образовании – 8453

Количество многомандатных избирательных округов – 4

Количество мандатов – 16

Многомандатный избирательный округ № 1

Количество избирателей в округе – 2102

Количество мандатов в округе – 4

Описание многомандатного избирательного округа:

В избирательный округ №1 входит часть территории МО Волосовское городское поселение в границах: от точки пересечения дороги Гатчина-Ополье и проспекта Вингиссара до дома № 6 улицы Гатчинское шоссе, далее между домами № 4 и 6 улицы Гатчинское шоссе, далее между домами № 4 улицы Гатчинское шоссе и № 88 проспекта Вингиссара, далее по дворовой территории дома № 88 проспекта Вингиссара, далее между домами № 88 проспекта Вингиссара и № 5 улицы Красных Командиров, далее между домами № 5 и № 11 улицы Красных Командиров, далее по дворовой территории дома № 9 улицы Красных Командиров, далее между домами № 9 улицы Красных Командиров и № 17 улицы Восстания, далее между домами № 10 улицы Красных Командиров и № 17А улицы Восстания, далее по дворовой территории между домами № 10 улицы Красных Командиров и № 15 улицы Красногвардейская, далее между домами № 10 улицы Красных Командиров и № 13 улицы Красногвардейская, далее по дворовой территории дома № 13 улицы Красногвардейская, далее между домами № 8 улицы Красных Командиров и № 7 улицы Красногвардейская, далее по дворовой территории между домами № 6 улицы Красных Командиров и № 1 улицы Красногвардейская, далее между домами № 74 и 76 проспекта Вингиссара до дома № 115 проспекта Вингиссара, далее по нечетной стороне проспекта Вингиссара от дома № 115 до дома № 97, далее между домами № 97 и № 99 проспекта Вингиссара, далее по задней меже дома № 99 проспекта Вингиссара, далее между домами № 9 площади Советов и № 12 улицы Лесная, далее по дворовой территории дома № 9, далее по улице Бориса Сивкова до улицы Хрустицкого, далее по улице Хрустицкого до пересечения с проспектом Вингиссара, далее по дороге Жабино-Губаницы-Волосово-Реполка-Сосново-Вересть до деревни Лагоново, далее от дома № 36 до дома № 47 деревни Лагоново, далее от дома № 47 вдоль поля до дома № 29А деревни Лагоново, далее от дома № 29А деревни Лагоново до дома № 1 улицы 3-я Губаницкая, 2 МКР деревни Лагоново, далее от дома № 1 до дома № 15 улицы 3-я Губаницкая, 2 МКР, деревни Лагоново, далее от дома № 15 улицы 3-я Губаницкая, 2 МКР, деревни Лагоново до дома № 26Б улицы 2-я Губаницкая, 2 МКР, деревни Лагоново, далее от дома № 26Б до дома № 38 улицы 2-я Губаницкая, 2

МКР, деревни Лагоново, далее по меже дома № 38 улицы 2-я Губаницкая, 2 МКР, деревни Лагоново, далее от дома № 38 улицы 2-я Губаницкая, 2 МКР, деревни Лагоново до дома № 33А улицы 1-я Губаницкая, 2 МКР, деревни Лагоново, далее по дороге Жабино-Губаницы-Волосово-Реполка-Сосново-Вересть в сторону города Волосово до дома № 1 деревни Лагоново, далее от дома № 1 до дома № 46 деревни Лагоново, далее по задней меже дома № 46 деревни Лагоново до исходной точки.

В избирательный округ № 1 включена часть города Волосово и деревня Лагоново.

Многомандатный избирательный округ № 2

Количество избирателей в округе – 2118

Количество мандатов в округе – 4

Описание многомандатного избирательного округа:

В избирательный округ №2 входит часть территории МО Волосовское городское поселение в границах: от точки пересечения улиц Гатчинское шоссе и Ленинградская до улицы Парковая, далее по улице Парковая до пересечения с улицей Гатчинская включая дом № 20, далее до дома № 40 улицы Юбилейная, далее по задней меже индивидуальных домов нечетной стороны до дома № 1Г улицы Юбилейная, далее по задней меже четной стороны домов улицы Курсантов-кировцев до дома № 65 улицы Комсомольская, далее до дома № 1/63 улицы Курсантов-кировцев, далее от дома № 1/63 улицы Курсантов-кировцев до дома 18 улицы Юбилейная, далее от дома № 18 улицы Юбилейная до дома № 40 улицы Юбилейная, далее по задней от дома № 40 улицы Юбилейная до дома № 2 улицы Юбилейная, далее от дома № 2 улицы Юбилейная по задней меже земельного участка № 20 улицы Ленинградская до дома № 26 улицы Ленинградская, далее по дороге до пересечения улиц Красногвардейская и Ленинградская, далее по задней меже индивидуальных домов четной стороны улицы Ленинградская до дома № 29 улицы Комсомольская, далее по улице Краснофлотская до дома № 1а улицы Ленинградская, далее по задней меже индивидуальных домов нечетной стороны улицы Ленинградская, далее между домами № 33 и № 31 улицы Красногвардейская, далее между домами № 17 улицы Красногвардейская № 5 улицы Ленинградская, далее по дворовой территории дома № 17 улицы Красногвардейская, далее между домами № 17 улицы Красногвардейская и № 32 улицы Восстания до точки пересечения улиц Восстания и Красногвардейская, далее по задней меже домов четной стороны улицы Восстания до пересечения с улицей Заводская, далее по задней меже домов нечетной стороны улицы Восстания до пересечения с улицей Красных Командиров, далее между домами № 9 улицы Красных Командиров и № 17 улицы Восстания, далее по дворовой территории дома № 9 улицы Красных Командиров, далее по задней меже дома № 5 улицы Красных Командиров, далее между домами № 5 улицы Красных Командиров и № 88 проспекта Вингиссара, далее по дворовой территории дома № 88 проспекта Вингиссара, далее между домами № 4 улицы Гатчинское шоссе и № 88 проспекта Вингиссара, далее между домами № 4 и № 6 улицы Гатчинское шоссе, далее вдоль улицы Гатчинское шоссе до исходной точки.

В границы избирательного округа № 2 включена часть города Волосово.

Многомандатный избирательный округ № 3

Количество избирателей в округе – 2092

Количество мандатов в округе – 4

Описание многомандатного избирательного округа:

В избирательный округ №3 входит часть территории МО Волосовское городское поселение в границах: от инкубатора по задней меже нечетных домов до дома № 41 по улице Суворовская, далее по дороге разделяющей жилые дома по улице Курсантов-кировцев и жилые дома по улице Суворовская, Пушкинская до дома № 62 улицы Комсомольская, далее по меже дома № 64 улицы Комсомольская до дома № 68 улицы Комсомольская, далее вдоль железнодорожной дороги до переезда на улице Краснофлотской, далее вдоль железной дороги до дома № 3 улицы 84-й км, далее от дома № 3 улицы 84-й км, далее по улице Ветеранов до производственной базы дома № 14 по улице Виза, далее огибая производственную базу дома № 14 по улице Виза по северо-западной и юго-западной части, далее по юго-восточной границе города Волосово до улицы Хутор Виза, далее по задней меже земельных участков улицы Хутор Виз, далее от земельных участков улицы Хутор Виз до земельных участков до производственной базы по улице Виз, далее по южной границе производственной базы на улице Виз до дороги по улице Усадьба Виз, далее по дороге улицы Усадьба Виз до дома № 18 улицы Усадьба Виз, далее по задней меже жилых домов улицы Усадьба ВИЗ до улицы Ветеранов, далее по дороге улицы Ветеранов до дома №58 по улице Ветеранов, далее внешним границам производственной базы по улице Ветеранов до жилых домов улицы 4-й Карьер, далее по меже улицы 4-й Карьер до пересечения с улицей Советская, далее по задней меже дома № 47 улицы Интернатская до дома № 42 улицы Вокзальная, далее по задней меже домов четной стороны улицы Вокзальная до дома № 24 улицы Ветеранов, далее по задней меже домов четной стороны улицы Ветеранов до пересечения улицы Ветеранов с улицей Нарвская, далее по задней меже домов нечетной стороны улицы Нарвская до железнодорожного переезда, далее по проезжей части проспекта Вингиссара до пересечения проспекта Вингиссара с улицей Лесная, далее по задней меже индивидуальных домов нечетной стороны улицы Лесная до пересечения улицы Лесная с улицей Хрустицкого, далее по задней меже домов четной стороны улицы Лесная до дома № 9 площади Советов, далее между домами № 9 площади Советов и № 12 улицы Лесная, далее между домами № 12 улицы Лесная и № 99 проспекта Вингиссара, далее по задней меже дома № 99 проспекта Вингиссара до пересечения с проспектом Вингиссара, далее по проезжей части проспекта Вингиссара до дома №76 проспекта Вингиссара, далее между домами № 74 и № 76 проспекта Вингиссара, далее по дворовой территории дома № 1 улицы Красногвардейская, далее между домами № 7 улицы Красногвардейская и № 8 улицы Красных Командиров, далее между домами № 8 улицы Красных Командиров и № 13 улицы Красногвардейская, далее между домами № 13 улицы Красногвардейская и № 10 улицы Красных Командиров, далее по дворовой территории между домами № 10 улицы Красных Командиров и № 15 улицы Красногвардейская до пересечения улицы Красногвардейская и улицы Восстания, далее по задней меже индивидуальных домов нечетной стороны улицы Восстания до пересечения улицы Восстания с улицей Заводская, далее по задней меже домов четной стороны улицы Восстания до пересечения с улицей Красногвардейская, далее между домами № 17 улицы Красногвардейская и № 32 улицы Восстания, далее по дворовой территории дома № 17 улицы Красногвардейская, далее между домами № 5 улицы Ленинградская и №31, 33 улицы Красногвардейская, далее по задней меже индивидуальных домов нечетной стороны улицы Ленинградская до пересечения улицы Ленинградская и улицы Краснофлотская, далее по задней меже индивидуальных домов четной стороны улицы Ленинградская до дома № 12 улицы Ленинградская, далее по задней меже домов нечетной стороны улицы Суворовская до исходной точки.

В границы избирательного округа № 3 включена часть города Волосово.

Многомандатный избирательный округ № 4

Количество избирателей в округе – 2141

Количество мандатов в округе – 4

Описание многомандатного избирательного округа:

В избирательный округ № 4 входит часть территории МО Волосовское городское поселение в границах: от дома № 1 до дома № 89 по проезжей части проспекта Вингиссара, далее вдоль задней межи домов нечетной стороны улицы Лесная до пересечения с улицей Хрустицкого, далее от дома № 26 улицы Лесная по автомобильной дороге Гатчина-Ополье до дома 58 улицы Хрустицкого, далее по задней меже от дома 58 улицы Хрустицкого до дома 74 улицы Хрустицкого, далее по проезжей части улицы Хрустицкого по задней меже нечетных домов улицы Хрустицкого до пересечения с Терпилицким шоссе, далее вдоль Терпилицкого шоссе, включая жилые дома Терпилицкого шоссе 1-й км и жилые дома Терпилицкого шоссе 2-км, далее по дороге Волосово-Копорье-Керново включая дома, расположенные в СНТ «Дорожник», далее по дороге Волосово-Копорье-Керново до улицы Благодатная по задней меже нечетной стороны жилых домов, далее по задней меже четной стороны жилых домов улицы Благодатная и вдоль задней межи индивидуальных домов улицы Луговая, далее вдоль улиц на Юго-Западной границе города Волосово включая улицы Полевая, Садовая, Запрудная, Нарвская, переулок Строителей до жилого дома № 16 переулка Строителей, далее по Юго-Западной границе города Волосово вдоль индивидуальных домов переулка Строителей и улицы Строителей до автомобильной дороги Жабино-Губаницы-Волосово-Реполка-Сосново-Вересть, далее по задней меже четной стороны индивидуальных домов улицы Механизаторов до дома № 26 улицы Труда, далее по меже от дома № 26 улицы Новая к меже дома № 42 улицы Вокзальная, далее по дороге от дома № 42 улицы Вокзальная по задней меже четной стороны индивидуальных домов улицы Вокзальная до пересечения с улицей Интернатская, далее по задней меже четной стороны индивидуальных домов улицы Интернатская до пересечения с улицей Ветеранов, далее по задней меже четной стороны жилых домов улицы Ветеранов до дома № 3 улицы Нарвская включительно, далее по задней меже домов нечетной стороны улицы Нарвская до исходной точки.

В границы избирательного округа № 4 включена часть города Волосово, СНТ «Дорожник».

Приложение 2
к решению территориальной
избирательной комиссии
Волосовского муниципального района
от 25 октября 2023 года № 37/183
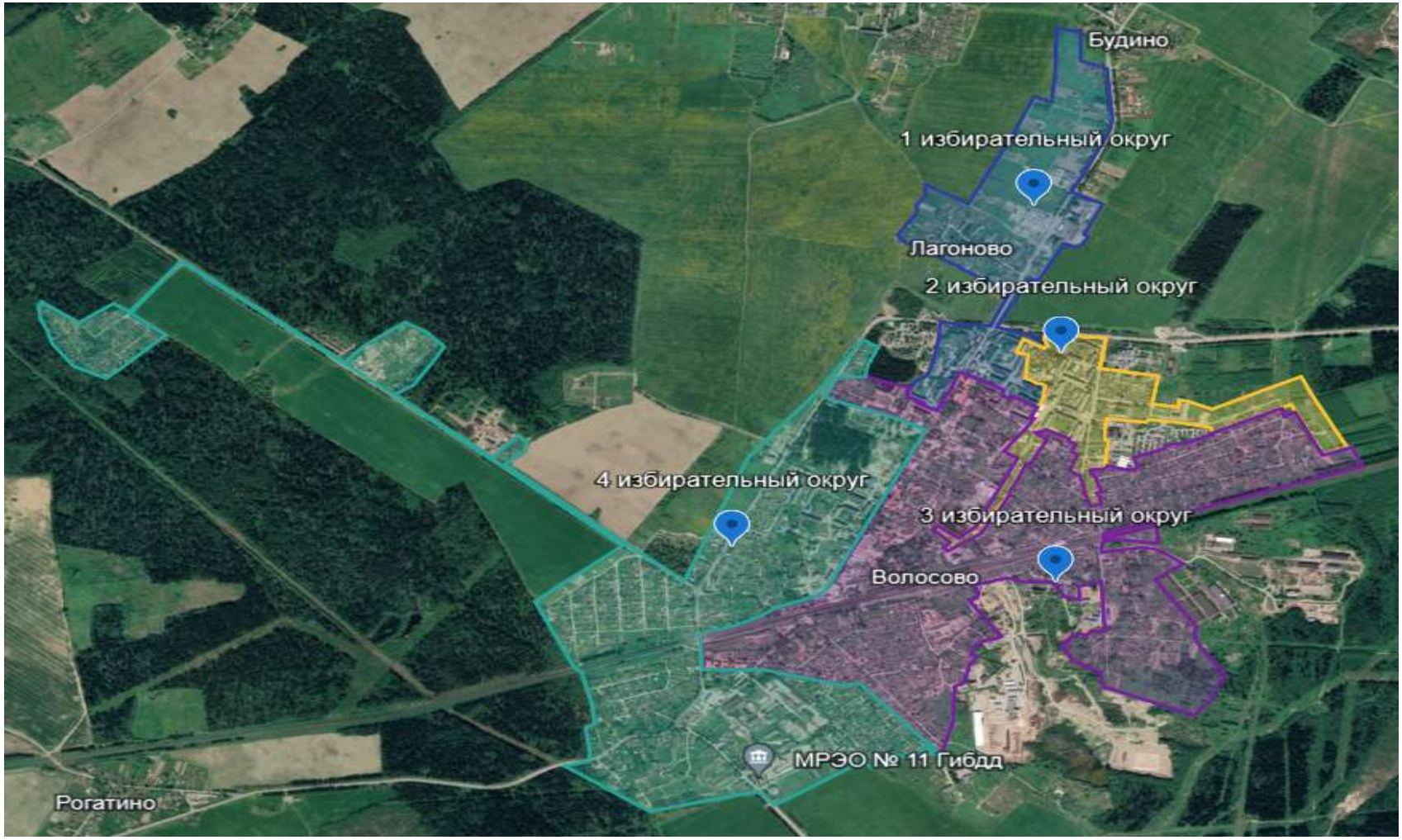
**Графическое изображение схемы многомандатных избирательных округов
по выборам депутатов совета депутатов муниципального образования
Волосовское городское поселение Волосовского муниципального района Ленинградской области**